



Secretaría General

PROGRAMA DE VINCULACIÓN CON LOS EGRESADOS DE LA UNAM



Fotografía: Ciudad Universitaria UNAM/Martha Claudia Nava Ambriz

Informe estadístico de los resultados de la encuesta a los egresados Generación 2018

Facultad de Ingeniería
Ingeniería Petrolera
Nivel licenciatura

Contenido

1. Introducción

2. Metodología

- General
- Carrera

3. Resumen gráfico de los resultados

4. Resumen descriptivo de los resultados

5. Anexos

- Nombre de la empresa o institución donde laboran los egresados
- Puesto
- Actividades profesionales que realizan
- Temas importantes que los egresados consideran que faltaron en el plan de estudios



SISTEMA DE SEGUIMIENTO DE EGRESADOS

SISTEMA DE SEGUIMIENTO A EGRESADOS

Resulta fundamental para la UNAM disponer de información confiable, precisa y oportuna sobre la integración y el desempeño de sus egresados en el mercado laboral particularmente durante sus primeros años profesionales, como una forma importante de integrar sus políticas de planeación y desarrollo.

Es en este contexto que el Programa de Vinculación con los Egresados de la UNAM (PVEU) tiene, como una de sus funciones, determinar el perfil de los egresados de la Institución.

Para alcanzar este fin se han realizado diferentes acciones que han permitido contar actualmente con:

- Un sistema de información actualizado en forma continua sobre los resultados de la formación profesional de los egresados, a través de su inserción e impacto en el mercado laboral profesional, así como su efecto en el desarrollo personal de los mismos con el propósito de retroalimentar la planeación institucional, apoyar la revisión curricular de escuelas y facultades y a los estudiantes en diversos aspectos relacionados con sus decisiones vocacionales y profesionales.
- El diseño y validación de un instrumento que permite caracterizar a los egresados en términos de su perfil sociodemográfico, académico y laboral.
- Un estudio que puede ser aplicado en dos modalidades: entrevista telefónica computarizada y en línea.
- La elaboración de un procedimiento para la obtención de información. La encuesta se aplica anualmente a una muestra de egresados con tres años de haber concluido sus estudios de licenciatura (dimensión transversal) y se repite a los cinco y diez años para identificar los cambios en la situación laboral de los egresados (dimensión longitudinal).

En este contexto, la información resultante de las encuestas ha permitido conocer las tasas de empleo y desempleo de los egresados de la UNAM, su vinculación con características sociodemográficas y académicas, experiencias en el proceso de transición de la universidad al mercado laboral, condiciones y modalidades del empleo, características de las instituciones o empresas donde laboran, sus ingresos, además de, su opinión sobre su formación profesional.

De igual forma, la aplicación de alrededor de 100,000 cuestionarios ha dado a directores de escuelas y facultades de la UNAM, así como a diversos cuadros directivos de la institución, herramientas de apoyo para los procesos de planeación y toma de decisiones, debido a que el manejo de la información obtenida permite disponer de análisis específicos por área, disciplina y por escuela o facultad, ofreciendo un perfil preciso y actual de los egresados universitarios participantes en el sistema.

Han ingresado a la página del Programa, aproximadamente 93,650 visitantes, para consultar los datos estadísticos del Sistema para el Seguimiento de Egresados.

El sistema permite obtener anualmente la descripción de los siguientes resultados:

1. Resumen gráfico: global de la UNAM, por consejo académico de área, *campus*, plantel y carrera a partir de la encuesta 2003-04, organizados por:

- Datos sociodemográficos.
- Antecedentes académicos.
- Opinión sobre formación profesional.
- Incorporación al campo ocupacional de la profesión.
- Situación laboral actual.

2. Reportes estadísticos: global de la UNAM, por consejo académico de área, *campus*, plantel y carrera a partir de la encuesta 2003-04, donde se presentan los datos comparando los resultados por sexo, así como, los totales por carrera con los totales de la muestra de la UNAM.

Estos incluyen la siguiente información:

- Datos sociodemográficos
 - Características personales
 - Nivel sociocultural de la familia
- Antecedentes académicos
 - Rendimiento en licenciatura
 - Formación académica posterior al egreso
- Opinión sobre la formación profesional
 - Elección de la carrera
 - Plan de estudios
 - Ambiente académico
 - Desarrollo de habilidades, intereses y aptitudes
- Situación laboral
 - Incorporación al mercado laboral de la profesión
 - Características del trabajo actual

3. Listado de las empresas o instituciones donde laboran y la descripción de las actividades profesionales que desarrollan.

4. Listado de los contenidos temáticos que los egresados consideran que faltaron en el plan de estudios.



METODOLOGÍA GENERAL

Método

Instrumento

Se construyó a partir de los indicadores derivados de los objetivos del modelo para el seguimiento de egresados de la UNAM y consta de las siguientes secciones: datos sociodemográficos, antecedentes académicos, experiencias en la incorporación al campo ocupacional de la profesión, situación laboral actual y opinión sobre la formación profesional.

Muestra

Para la obtención de la muestra se sigue la metodología sugerida por ANUIES.

Población objeto de estudio

Cohortes de egresados que tengan tres años de haber concluido sus estudios de licenciatura (acreditación del 100% de las asignaturas del plan de estudios).

Con este fin, la Dirección General de Administración Escolar (DGAE) envía la base de datos con el total de los registros de los egresados, procedentes de todos los planteles y carreras de nivel licenciatura que se imparten en la UNAM. En esta se incluye nombre, número de cuenta, correo electrónico, teléfono, sexo, plantel, carrera, promedio de calificaciones en licenciatura, número de exámenes extraordinarios presentados, año de ingreso a la licenciatura y año de egreso.

Marco muestral

Se obtiene a partir de la base de datos generada por la DGAE con el total de los alumnos que tienen tres años de haber concluido sus estudios de licenciatura, organizados por plantel y carrera, de los cuales se seleccionan aquellos que cuentan con datos para su localización.

Procedimiento de muestreo

Aleatorio, estratificado proporcional por plantel y carrera, con reposición. Se calcula una muestra aleatoria simple por cada una de las carreras que se imparten en los 28 planteles, en el caso de las carreras con poblaciones de 100 o menos egresados no se calcula muestra y se toma el total.

Para el cálculo de las muestras se utiliza la siguiente fórmula:

$$n = \frac{Np(1-p)}{\frac{(N-1)\beta^2}{Z^2} + p(1-p)}$$

El error de muestreo de los datos globales, para un nivel de confianza de 95% es en promedio de +/- 2% y para los datos por plantel y carrera de +/- 5%.

Procedimiento

La aplicación del cuestionario actualmente se realiza en el 50 por ciento de los casos vía entrevista telefónica computarizada, con el apoyo de cinco encuestadores; el 50 por ciento restante lo contestan los egresados en línea. Tanto la información derivada de la aplicación del cuestionario como la historia académica de los egresados proporcionada por DGAE, se conjuntan mediante el paquete estadístico SPSS en su versión 23 para Windows, en una sola base de datos. Una vez integrada y depurada la base, se realizan, mediante el mismo paquete, los análisis estadísticos necesarios.

Asimismo, se desarrolló un programa para la generación automatizada de reportes con los resultados de las encuestas: general de la UNAM, por área, *campus*, plantel y carrera.



METODOLOGÍA DE LA CARRERA

Metodología

Población

Está constituida por 189 alumnos que cursaron la carrera de Ingeniería Petrolera en la Facultad de Ingeniería, egresados del ciclo escolar 2018, que acreditaron el 100% de las asignaturas del plan de estudios correspondiente. La encuesta la contestaron cuando tenían tres años de haber concluido sus estudios.

Marco muestral

Se obtuvo a partir de la base de datos proporcionada por DGAE con los registros de estudiantes egresados en 2018 de la carrera de Ingeniería Petrolera de la Facultad de Ingeniería que contaban con datos para su localización.

Procedimiento de muestreo

Aleatorio simple con reposición por carrera.

Tamaño de la muestra

Quedó conformada por 60 egresados.

Instrumento

Se utilizó el elaborado para el programa de seguimiento de egresados de la UNAM.

Procedimiento

La aplicación del cuestionario se realizó mediante entrevista telefónica computarizada y en línea. Tanto la información obtenida del cuestionario, como la historia académica de los egresados proporcionada por DGAE, se conjuntaron mediante el uso de lenguaje Python, en una sola base de datos. Una vez integrada y depurada la base se realizaron, mediante el mismo lenguaje, los análisis estadísticos necesarios.

Sistema automatizado para la elaboración de los reportes por carrera

En el reporte se integran los resultados por carrera y se presentan mediante tablas y gráficas en las que se comparan los resultados por sexo, así como, el total de la muestra de la carrera con el total de la muestra de egresados de la UNAM. Los resultados se organizan por: datos sociodemográficos, antecedentes académicos, opinión sobre formación profesional, habilidades meta curriculares, incorporación al campo ocupacional de la profesión y situación laboral actual.



RESUMEN GRÁFICO DE LOS RESULTADOS

Facultad de Ingeniería

Marco Muestral: 189

Ingeniería Petrolera

Muestra: 60

Datos sociodemográficos

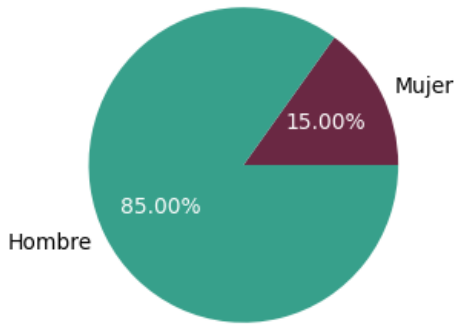

El **48.3%** son la primera generación de profesionistas en su familia

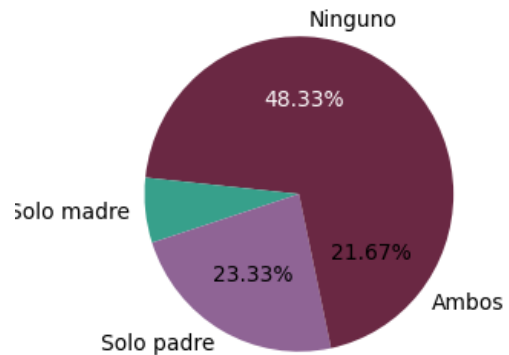
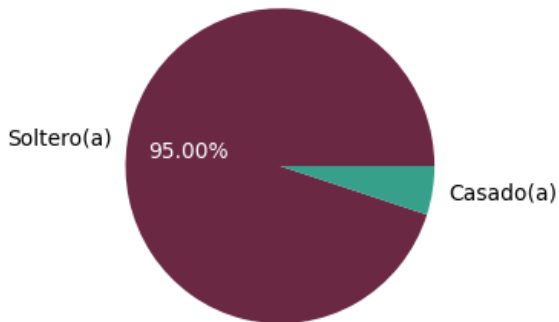

El **100.0%** se casó con otro profesionista

El **1.7%** tiene hijos

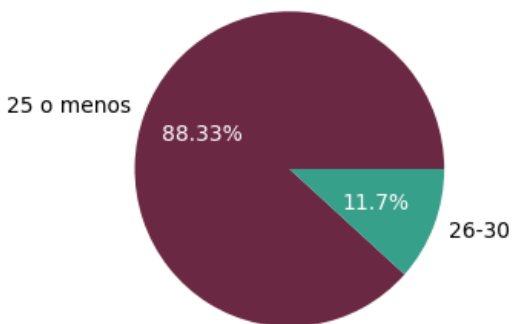

Antecedentes académicos

Proporción Estatus del Servicio Social

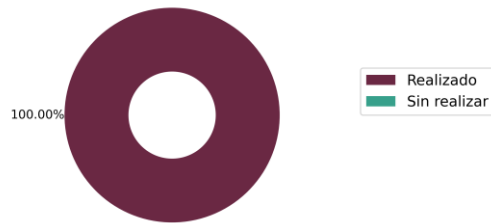

El **100.0%** ya realizó su servicio social.

La media del promedio es de **8.3**.

El **50.0%** fueron becarios durante la licenciatura.

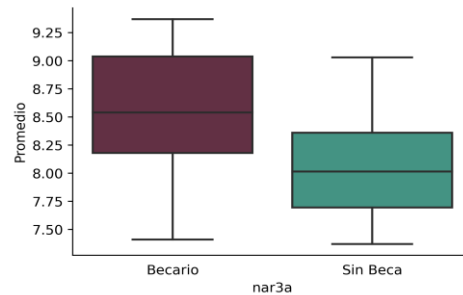
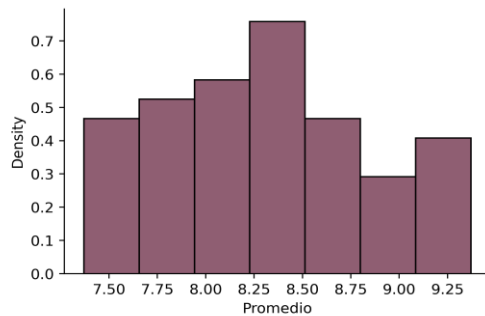

Legend for Titulado, En trámites, No titulado

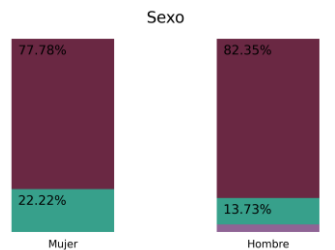
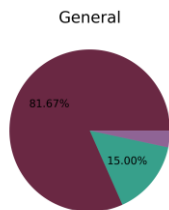

Tiempo para titularse

83.7% Un año.

12.2% Dos años.

4.1% Tres o más años.

Formación académica después de la licenciatura

Después de tres años de haber concluido sus estudios de licenciatura el **76.7%** de los egresados han continuado su formación académica.

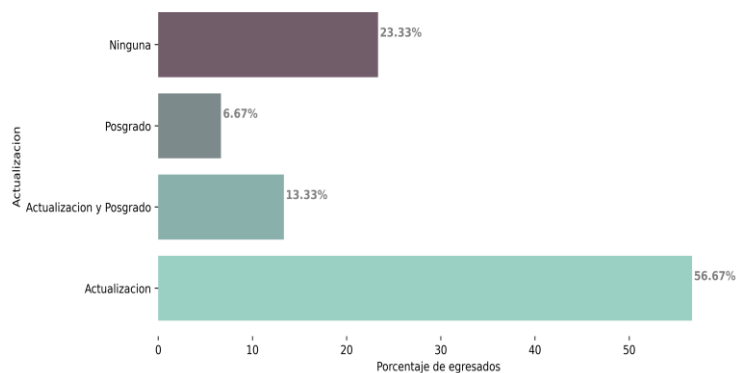

Situación laboral actual

El **91.7%** de los egresados pertenece al PEA (Población Económicamente Activa).

- El **88.9** de las mujeres
- El **90.2%** de los hombres

67.5% Señala que su trabajo está “muy y medianamente” relacionado con su profesión.

70.0% trabaja en el sector privado.

95.0% trabaja tiempo completo.

82.5% están satisfechos o muy satisfecho con su trabajo.

77.5% considera que su preparación para el trabajo fue “muy buena”.

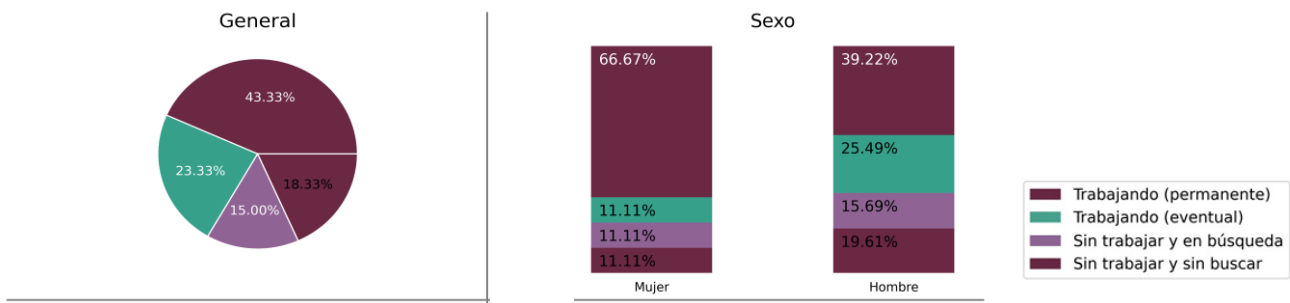

Ingresos mensuales

La media de los ingresos es de \$24,813

- Mujeres \$16,571
- Hombres \$25,493

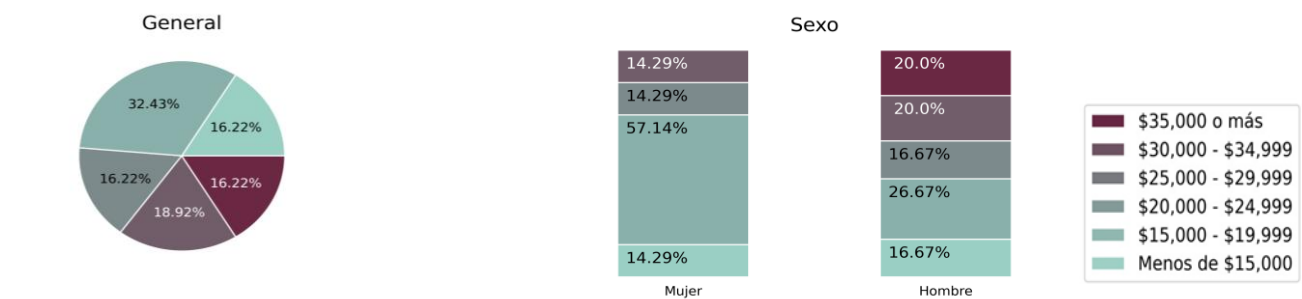

Transición de la Universidad al trabajo

Dificultad para la incorporación al campo laboral

De los egresados que encontraron su primer trabajo después de egresar:

- El **23.3%** lo encontró en seis meses o menos.
- El **50.0%** no ha dejado de trabajar desde que egreso.

General

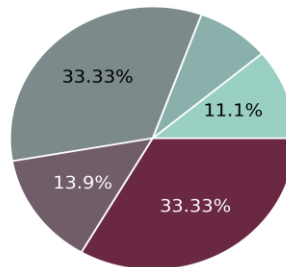

Satisfacción con la Institución

El **88.3%** considera que la docencia fue buena o excelente.

El **46.7%** estudiaría la misma carrera.

El **100.0%** volvería a estudiar en la misma escuela o facultad.

El **100.0%** volvería a estudiar en la UNAM.

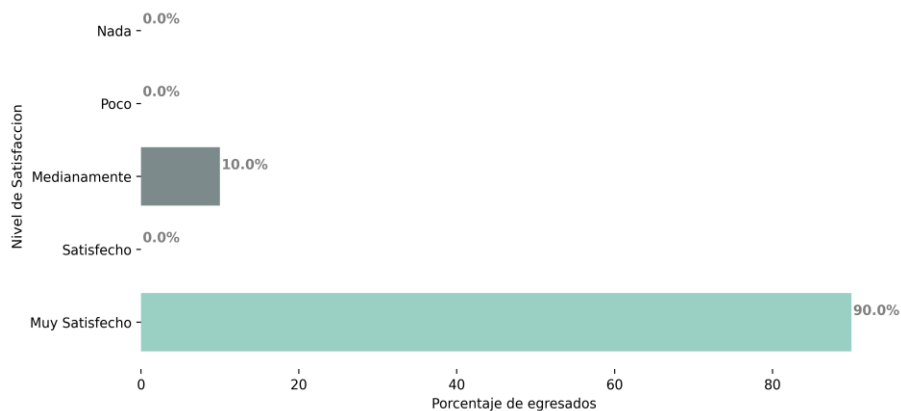



RESUMEN DESCRIPTIVO

Resumen descriptivo

Perfil de los egresados que contestaron la encuesta

El 15.0% son mujeres y el 85.0% hombres; el promedio de edad es de 27 años; el 95.0% son solteros y el 5.0% casados, de ellos, el 100.0% se casó con otro profesionista y el 1.7% tiene hijos. 48.3% son la primera generación de profesionales en su familia.

El 5.0% de los egresados que contestaron la encuesta realizó sus estudios de bachillerato en otras instituciones públicas, el 13.3% en instituciones privadas y el 80.0% lo hicieron en la UNAM, 40.0% en la ENP y 40.0% en la CCH.

Gráfica. Bachillerato de los egresados por sexo, acceso a becas y padres profesionistas

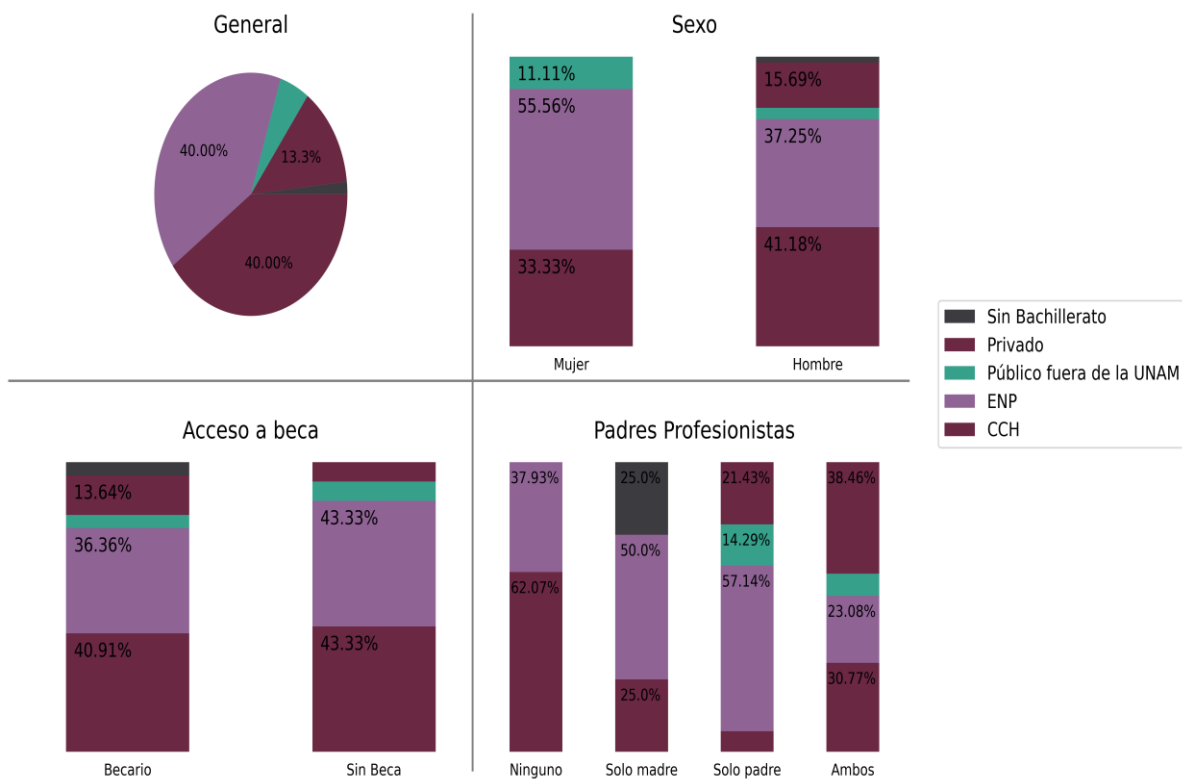

Desempeño académico de los egresados durante sus estudios de licenciatura

El 61.7% tenía 19 años o menos cuando ingresó a la licenciatura, es decir, cursaron los niveles educativos previos en forma regular, 28.3% tenía entre 20 y 21 años y el 10.0% 22 años o más. El 50.0% de los egresados de la muestra estuvieron becados durante el estudio de la licenciatura.

Gráfica. Desempeño académico durante la carrera

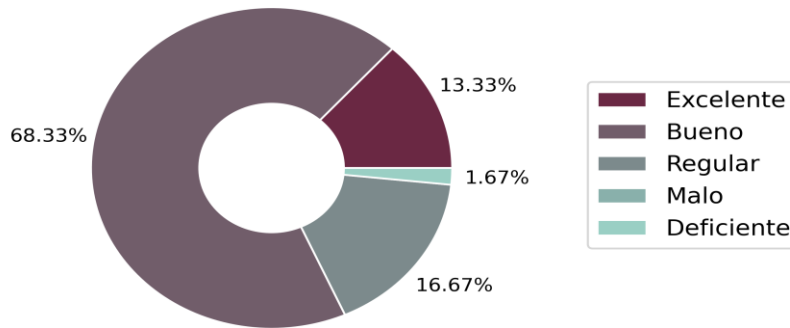

El promedio de las calificaciones obtenidas en la licenciatura es de 8.3. El 26.7% no presentó ningún examen extraordinario. El 100.0% terminó el estudio de la carrera en cinco años o menos.

Gráfica. Distribución del promedio por sexo, acceso a becas y padres profesionista

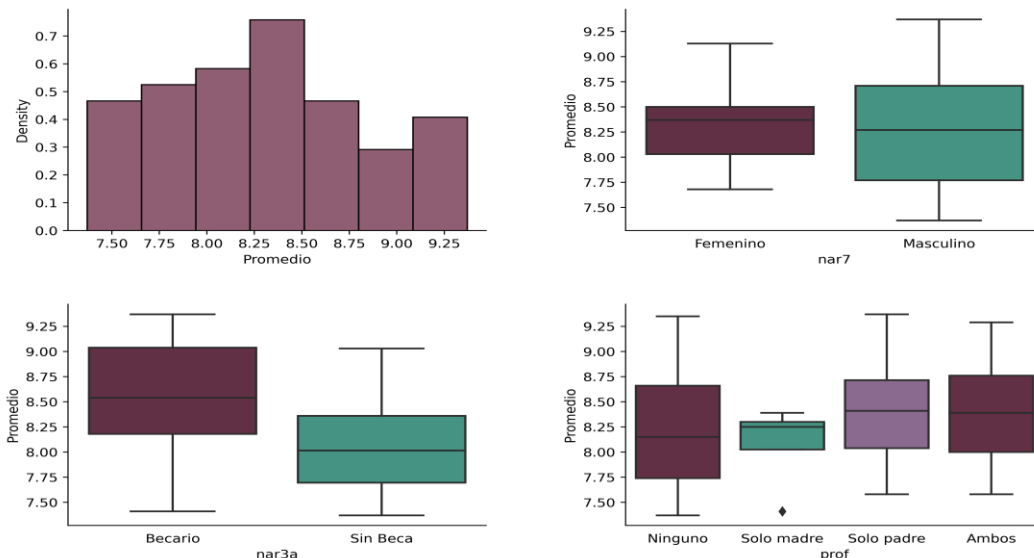

Programa de Vinculación con los Egresados de la UNAM

El 100.0% ya realizó el servicio social, el 81.7% ya se tituló, el 15.0% está llevando a cabo los trámites necesarios para hacerlo y el 3.3% no se ha titulado. De los titulados el 83.7% lo hizo durante el primer año después de egresar. Los motivos que señalan los egresados por los que no se han titulado son: (Tabla 1)

Tabla 1. Motivos por los que no se han titulado

Motivo	Porcentaje
Trabajo	18.2 %
Trámites engorrosos	36.4 %
Tesis	18.2 %
No acreditar idiomas	9.1 %
Debido a la pandemia	18.2 %

Situación laboral de los egresados a los tres años de haber concluido sus estudios de licenciatura

El 66.7% de los encuestados está trabajando y el 23.3% está buscando trabajo, es decir, el 91.7% participa en la actividad económica del país y el 10.0% restante no lo hace por condiciones personales. Se observan diferencias por sexo, aunque no significativas tanto en el porcentaje de egresados que están incorporados a la fuerza laboral, 77.8% de las mujeres y 64.7% de los hombres, como en la proporción de los que están buscando empleo 11.1% de las mujeres y 25.5% de los hombres. (Tabla 2)

Tabla 2. Situación laboral actual por sexo

	Si Trabaja	Desempleado	Sin buscar	Total
Masculino	64.7%	25.5%	19.6%	100%
Femenino	77.8%	11.1%	11.1%	100%
Total	66.7%	23.3%	10.0%	100%

Programa de Vinculación con los Egresados de la UNAM

Gráfica. Proporción de la situación laboral actual por edad y sexo.

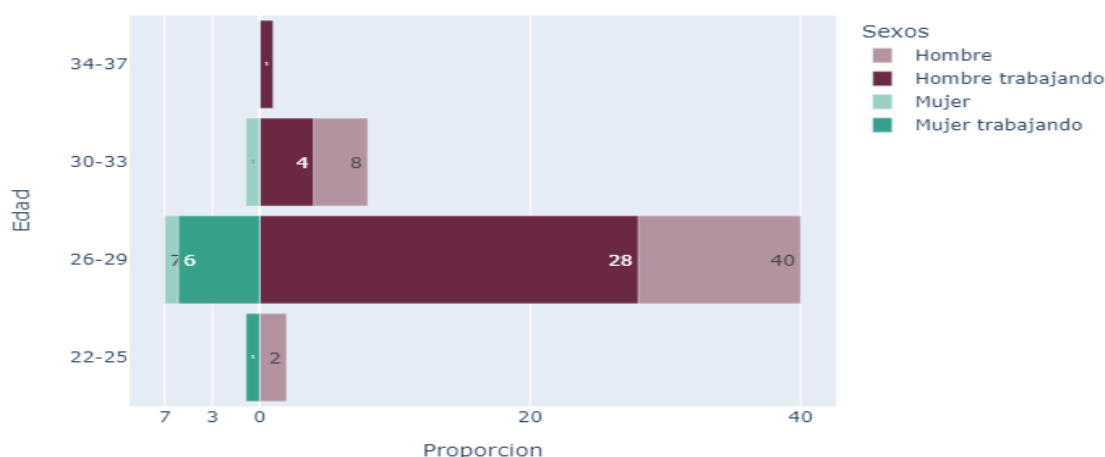

De los que están en busca de empleo, las causas que con mayor frecuencia señalan por las que no lo han encontrado son: falta de ofertas de trabajo (44.1%), estudios (14.7%), falta de competencias (11.8%), titulación inconclusa (8.8%), perdió o dejó su trabajo (5.9%) y ofertas poco atractivas con relación al salario (2.9%).

El 10.0% de los egresados que actualmente no están en el mercado laboral, están ocupados realizando otras actividades, principalmente estudiar (8.3%).

Del total de los egresados que están empleados, el 21.7% no tienen un trabajo que está relacionado con su profesión.

El 70.0% trabaja en el sector privado, de ellos, ninguno en autoempleo, el 100.0% como empleado y ninguno como socio o propietario. (Tabla 3)

Tabla 3. Sector donde trabajan los egresados

	Sector público	Sector Privado	Sector social	Total
Empleado	91.7%	100.0%	0.0%	100%
Profesional independiente	8.3%	0.0%	0.0%	100%
Socio o propietario	0.0%	0.0%	0.0%	100%
Total	100.0%	100.0%	0.0%	100%

Programa de Vinculación con los Egresados de la UNAM

Las ramas económicas donde trabajan los egresados son: actividades de gobierno, organismos internacionales y extraterritoriales (22.5%), servicios profesionales, científicos y técnicos (17.5%), minería (12.5%) y construcción (12.5%). Con respecto a la dedicación al trabajo y el 95.0% laboran tiempo completo.

Ingresos

La media de los ingresos de los egresados que trabajan tiempo completo es de \$24,813 mientras que la media de quienes trabajan medio tiempo es de \$6,500. En promedio los hombres tienen ingresos de \$25,493 y las mujeres de \$16,571.

Gráfica. Ingresos por salarios mínimos por sexo, titulación y posgrado

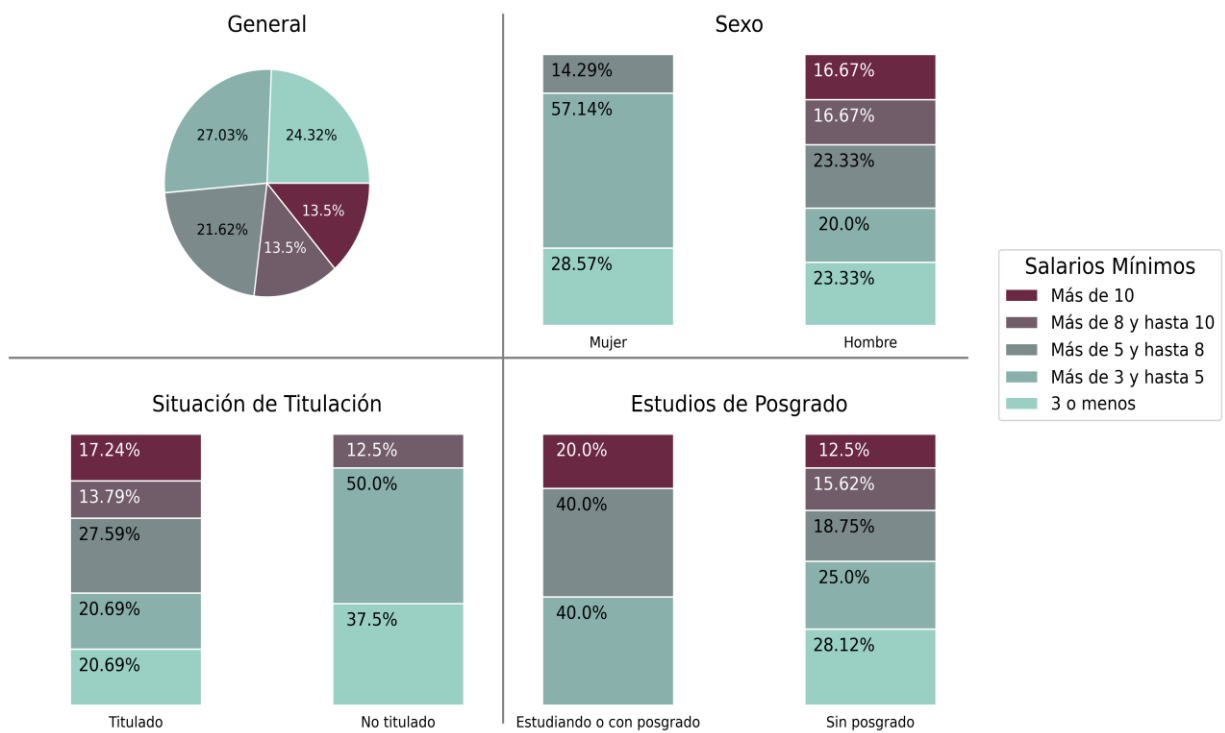

Transición de la Universidad al mercado laboral

El 31.7% considera que su incorporación al mercado laboral del campo ocupacional fue entre fácil y medianamente fácil. Del 53.3 % que lo encontró después de egresar, el 78.1 % afirma que obtuvo su primer trabajo durante el primer año.

De acuerdo con lo señalado por los egresados los mecanismos más efectivos para su incorporación al mercado laboral son: recomendación de amigos (36.1%), internet (19.4%), en la bolsa de trabajo de la UNAM (11.1%), iniciativa propia (11.1%) y relaciones laborales previas (5.6%).

Gráfica. Incorporación al mercado laboral por sexo, titulación y posgrado

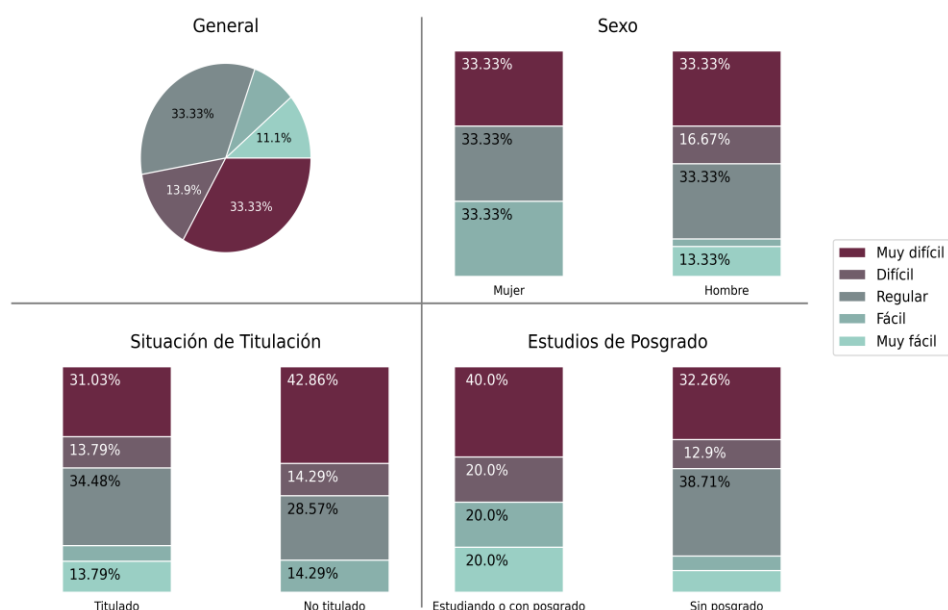

Desempleo

Durante los tres años que han transcurrido desde que concluyeron sus estudios de licenciatura de los egresados de la muestra, el 50.0% nunca ha dejado de trabajar, el 33.3% no ha trabajado o ha dejado de trabajar por motivos personales y el 43.3% restante ha estado desempleado por diferentes periodos de tiempo, el 61.5% de estos señala que ha sido por menos de un año y el 38.5% por más de un año. Los motivos más importantes que señalan los egresados son: falta de ofertas de trabajo (44.1%), estudios (14.7%), falta de competencias (11.8%), titulación inconclusa (8.8%), perdió o dejó su trabajo (5.9%) y ofertas poco atractivas con relación al salario (2.9%).

Actividades académicas que han realizado después de egresar de la licenciatura

Después de terminar sus estudios de licenciatura, el 76.7% de los egresados han fortalecido su formación académica, ya sea a través de cursos de actualización y/o estudios de posgrado. (Tabla 4)

Tabla 4. Formación académica después de la licenciatura

	Femenino	Masculino	Total
Actualización	77.8%	52.9%	56.7%
Posgrado	0.0%	7.8%	6.7%
Posgrado y actualización	0.0%	15.7%	13.3%
Ninguna Actividad	22.2%	23.5%	23.3%

El 70.0% de los egresados se ha actualizado a través de diferentes modalidades de educación continua. El 38.1% afirma que lo hace semestral o anualmente; en el trabajo (50.0%), en instituciones privadas (45.2%) y en la UNAM (47.6%). Del total de la muestra, el 20.0% tiene o está realizando estudios de posgrado. De ellos el 8.3% de especialización, el 91.7% de maestría y ninguno de doctorado.

Gráfica. Actividades formales de actualización

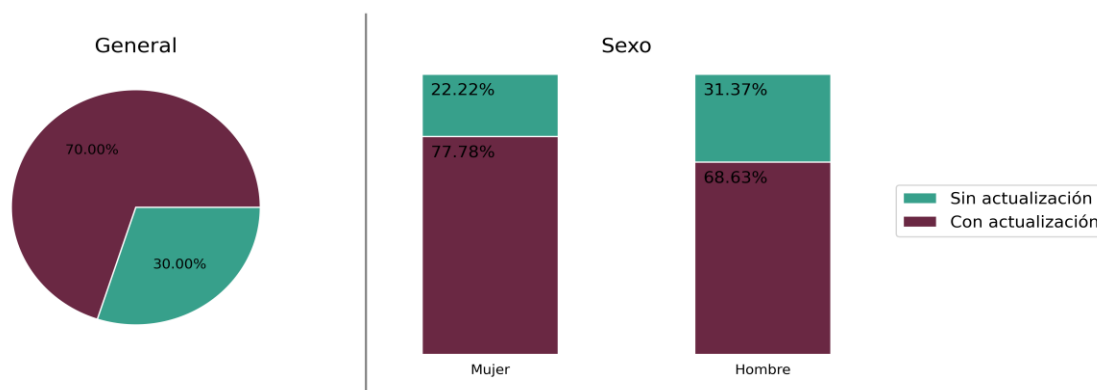

La proporción por sexo de egresados que tienen estudios de posgrado es de 23.5% de los hombres y ninguna de las mujeres. Las razones más frecuentemente señaladas por los egresados para realizar estudios de posgrado son: interés en profundizar en la disciplina (6.7%), interés por la investigación (3.3%), incremento de ingresos (3.3%) y nivel más alto en el trabajo (3.3%).

Habilidades generales que desarrollaron los egresados

Existe congruencia entre las habilidades desarrolladas durante la formación profesional de los egresados y las requeridas para el desempeño de su trabajo; inclusive con respecto a algunas habilidades es mayor el porcentaje de egresados que las desarrollaron que el de los que las han necesitado como la solución de problemas, el uso de modelos y/o métodos matemáticos para analizar datos y el aprendizaje independiente.

No obstante, los egresados señalaron otras habilidades que también son importantes para su desempeño profesional y que no todos alcanzaron el nivel de desarrollo necesario como liderazgo, expresión oral y escrita. (Tabla 5)

Tabla 5. Desarrollo de habilidades generales y su aplicación en el desempeño profesional

Habilidades	La desarrolló	Necesaria para el trabajo
Expresar verbalmente opiniones o ideas en forma clara y precisa	71.7 %	85.0 %
Expresar por escrito opiniones o ideas en forma clara y precisa	78.3 %	86.7 %
Analizar ideas críticamente	86.7 %	83.3 %
Aprender en forma independiente	86.7 %	81.7 %
Actuar en el ámbito laboral conforme a la ética profesional	90.0 %	83.3 %
Resolver problemas	95.0 %	86.7 %
Desarrollo una actitud de liderazgo	66.7 %	80.0 %
Usar modelos y/o métodos matemáticos para analizar datos	85.0 %	70.0 %
Formular argumentos lógicos	83.3 %	81.7 %
Trabajar en colaboración con otras personas	90.0 %	83.3 %
Formular ideas o pensamientos originales o innovadores	75.0 %	71.7 %

Dominio de otros idiomas durante la formación profesional

El 73.3% dice que adquirió o mejoró su dominio del inglés durante sus estudios de licenciatura; de estos, el 47.7% en la UNAM, el 38.6% en una institución externa y por autoaprendizaje el 13.6%.

El 9.1% señala tener un dominio entre intermedio y avanzado en las cuatro habilidades.

Grado de dominio del inglés en las cuatro habilidades:

*** Comprensión auditiva**

El 23.3% de los egresados señala tener un nivel básico, 5.0% intermedio y 3.3% avanzado.

*** Expresión oral**

El 21.7% de los egresados señala tener un nivel básico, 6.7% intermedio y 3.3% avanzado.

*** Comprensión de lectura**

El 21.7% de los egresados señala tener un nivel básico, 6.7% intermedio y 3.3% avanzado.

*** Expresión escrita**

El 25.0% de los egresados señala tener un nivel básico, 3.3% intermedio y 3.3% avanzado.

El 31.7% señala que durante su formación profesional adquirió o mejoró el dominio de otro idioma diferente al inglés. Destacándose el francés, alemán e italiano. En resumen, el 26.7% dice haber mejorado su dominio del inglés, el 26.7% del inglés y otro idioma, el 5.0% solo de otro idioma diferente al inglés y el 26.7% de ningún idioma extranjero.

Gráfica. Aprendizaje de otro idioma diferente al inglés durante la carrera

Aprendizaje del idioma inglés durante la carrera

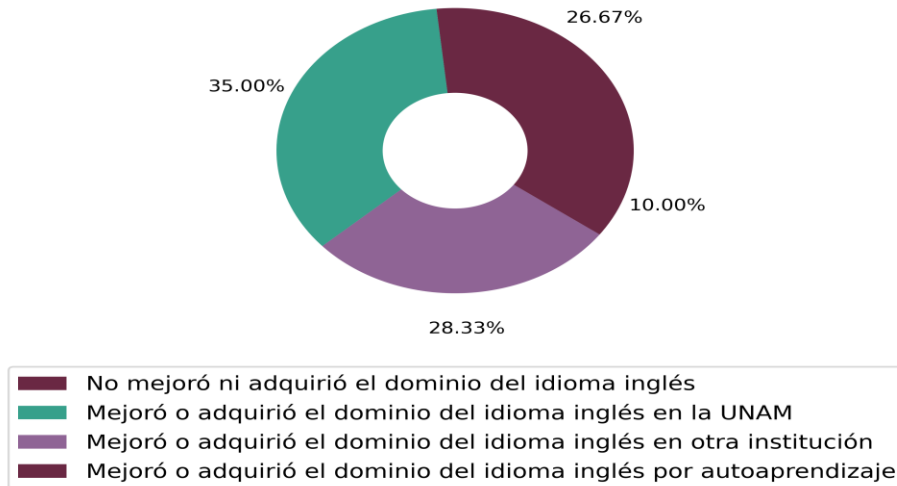

Con relación al grado de dominio del idioma inglés requerido para el trabajo el 15.0% afirma que no se requiere, el 80.0% que es necesario el dominio de las cuatro habilidades y el 85.0% de comprensión de lectura.

Programa de Vinculación con los Egresados de la UNAM

Gráfica. Nivel del idioma inglés adquiridos en la licenciatura y su requerimiento para el trabajo

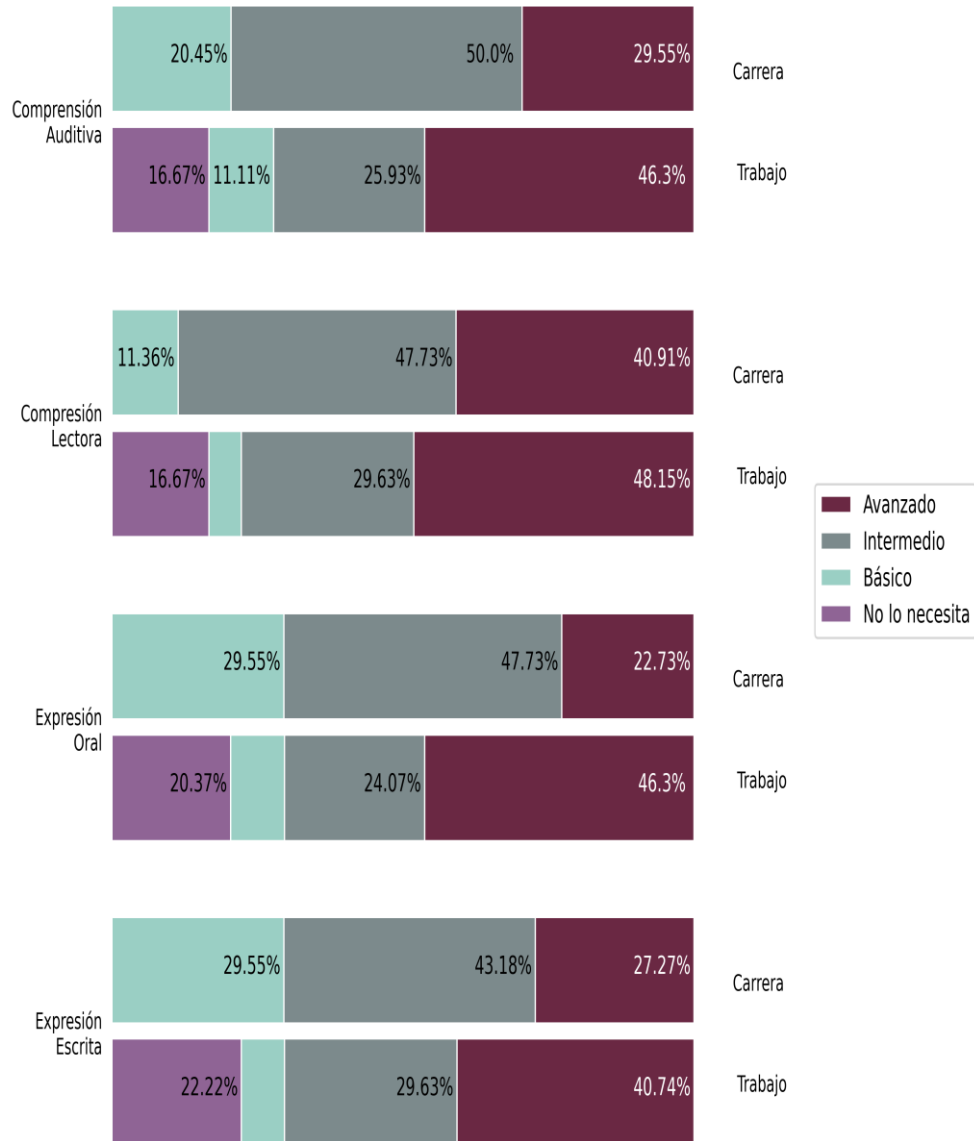

Conocimientos y habilidades para la computación

El 96.7% de los egresados de la muestra afirma que mejoró sus conocimientos de cómputo durante la licenciatura, el 72.4% en la UNAM, el 1.7% en una institución externa y el 25.9% restante por autoaprendizaje. Los egresados señalaron que el manejo de paquetería de cómputo es importante para cumplir con los requerimientos del mercado laboral, destacándose el uso del procesador de palabras, el Internet, el correo electrónico y la hoja de cálculo.

Gráfica. Conocimientos de computación adquiridos en la licenciatura y su requerimiento para el trabajo

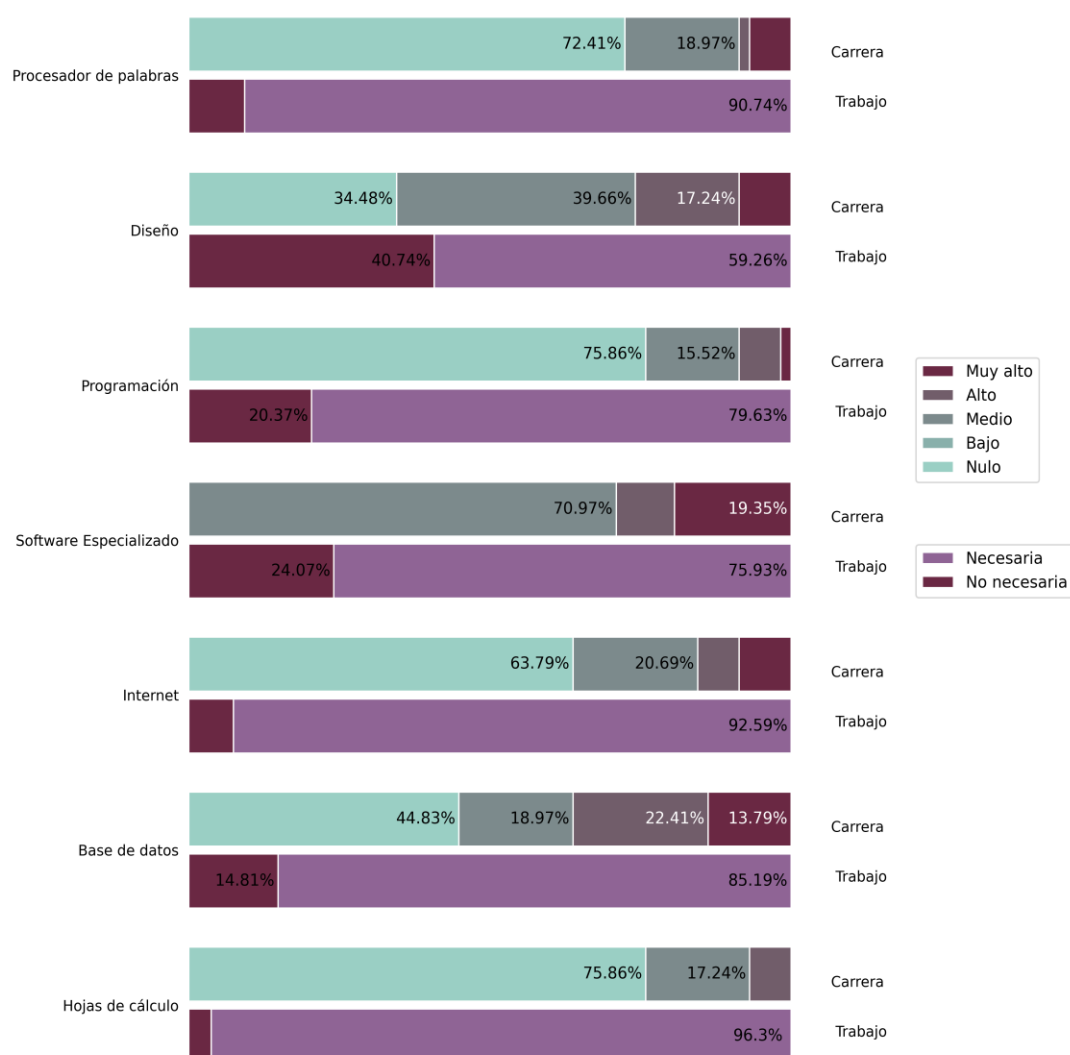

Formación integral

Además de los conocimientos y habilidades para el trabajo, la educación universitaria tiene un papel importante en el desarrollo personal y social de los estudiantes.

Los egresados consideraron que sus experiencias en la UNAM les permitieron adquirir una cultura amplia (96.7%), desarrollar la sensibilidad para apreciar diferentes expresiones artísticas (78.3%), el interés por la práctica regular de algún deporte (65.0%) y por el autocuidado de su salud (100.0%).

Señalaron también que durante su formación profesional en la UNAM desarrollaron una actitud de tolerancia y aceptación por las demás personas (100.0%), incrementaron su interés por colaborar en programas de beneficio social (100.0%), por los problemas del medio ambiente el (100.0%), así como, por su participación cívica (100.0%).

Satisfacción de los egresados con su educación universitaria

Los resultados resaltan el impacto positivo en los egresados de su formación profesional en la UNAM. A los tres años de haber concluido sus estudios de licenciatura, el 46.7% considera que su elección de carrera fue adecuada; el 90.0% están satisfechos o muy satisfechos con su formación profesional; evalúan la calidad de la docencia entre excelente y buena el 90.0% y consideran que su preparación para el trabajo fue buena o muy buena el 88.3%.

Así mismo, el 100.0% señala que recomendaría su Facultad y el 100.0% volvería a estudiar en la UNAM, lo cual confirma su identidad con la Institución.



ANEXOS

Empresa, actividad y puesto donde trabajan los egresados

Sector	Rama económica	Nivel de Gobierno	Dependencia	Nombre de empresa	Puesto	Actividad
Público	Servicios educativos	Org Autónomo	UNAM	ENES Juriquilla	Técnico académico asociado	Encargado de laboratorio, análisis de imágenes y cotizaciones
Público	Servicios educativos	Org Autónomo	UNAM	Unidad de Servicios para la Industria Petrolera (USIP)	Ingeniero de campo	Muestreo de fluidos y operación de equipo.
Público	Servicios educativos	Org Autónomo	UNAM	Universidad Nacional Autónoma de México	Profesor(a) de asignatura	Docencia, realizar material y apoyo a coordinación.
Público	Actividades de gobierno, organismos internacionales y extraterritoriales	Gob Edomex		H. Ayuntamiento de Chalco	Ingeniero administrativo(a)	Evaluación de predios para obtener pago de impuesto predial
Público	Actividades de gobierno, organismos internacionales y extraterritoriales	Gob Federal	SENER	Comisión Federal de Electricidad (CFE)	Supervisor(a)	Supervisión de contratos, investigaciones de mercado, inteligencia
Público	Actividades de gobierno, organismos internacionales y extraterritoriales	Gob Federal	SENER	Instituto Mexicano del Petróleo	Ingeniero de diseño	Diseño y terminación de pozos exploratorios.
Público	Actividades de gobierno, organismos internacionales y extraterritoriales	Gob Federal	SENER	Instituto Mexicano del Petróleo	Ingeniero de diseño	Estimación de producción de pozos exploratorios.
Público	Actividades de gobierno, organismos internacionales y extraterritoriales	Gob Federal	SENER	Instituto Mexicano del Petróleo	Ingeniero de medición	Medición de flujo de fluidos

Programa de Vinculación con los Egresados de la UNAM

Sector	Rama económica	Nivel de Gobierno	Dependencia	Nombre de empresa	Puesto	Actividad
Público	Actividades de gobierno, organismos internacionales y extraterritoriales	Gob Federal	SENER	Instituto Mexicano del Petróleo	Ingeniero(a)	Medición de hidrocarburos
Público	Actividades de gobierno, organismos internacionales y extraterritoriales	Gob Federal	SENER	Petróleos Mexicanos	Coordinador(a)	Auditorías de proyectos
Público	Actividades de gobierno, organismos internacionales y extraterritoriales	Gob Federal	SENER	Petróleos Mexicanos	Ingeniero(a)	Desarrollo de la materia y seguimiento de expropiaciones.
Público	Actividades de gobierno, organismos internacionales y extraterritoriales	Gob Federal	SENER	Petróleos Mexicanos	Técnico especialista	Estadística y control documental
Privado	Minería			Flow Controls	Encargado de proyectos	Recolección, licitaciones, evaluaciones técnicas de proyectos.
Privado	Minería			Jaguar Exploración y Producción	Ingeniero Jr.	
Privado	Minería			Jaguar Exploración y Producción	Ingeniero coordinador de zona	Caracterización de yacimientos.
Privado	Minería			Jaguar Exploración y Producción	Ingeniero de Yacimientos	Análisis integral de ingeniería de yacimientos
Privado	Minería			Servicio de Ingeniería y Control Avanzado	Signatario de medición	Medidores de flujo
Privado	Electricidad, agua y suministro de gas			CFE International LLC	Analista	Análisis de conciliaciones de terceros, memorias de cálculo y otros

Programa de Vinculación con los Egresados de la UNAM

Sector	Rama económica	Nivel de Gobierno	Dependencia	Nombre de empresa	Puesto	Actividad
Privado	Electricidad, agua y suministro de gas			IPD Latin América	Consultor(a)	Análisis de proyectos petroleros, reportes y modelos financieros.
Privado	Electricidad, agua y suministro de gas			Schneider Electric	Consult specification	Interpretar diagramas de diferentes industrias (aceite, gas, etc.)
Privado	Construcción			CECSA	Ingeniero de pozos	Seguimiento a las condiciones operativas de pozos y mediciones
Privado	Construcción			Caddell Construction	Safety Engineer	Análisis de riesgo, medidas de prevención de accidentes y capacitación
Privado	Construcción			Construcción	Residente de obra	Supervisión, elaboración y programas de obra,
Privado	Construcción			ESGRA	Coordinador de ingeniería geotécnica	Estudios y análisis de suelo para construcciones
Privado	Construcción			POWERCHINA Huadong Engineering Corporation Limited	Coordinador civil	Coordinación de equipos de trabajo, diseño y revisión de planos
Privado	Industrias manufactureras o de la transformación			Masat	Técnico	Mantenimiento preventivo y correctivo de máquinas industriales
Privado	Servicios financieros y de seguros			American Express	Coordinador de ventas digitales	Coordinación de ventas de área de seguros de ventas digitales
Privado	Servicios financieros y de seguros			Interprotección	Ejecutivo Sr. de reaseguro	Colocación de seguros del sector energético
Privado	Servicios financieros y de seguros			SURA Seguros	Analista de mejora	Programación, análisis estadístico y seguimiento de mejora

Programa de Vinculación con los Egresados de la UNAM

Sector	Rama económica	Nivel de Gobierno	Dependencia	Nombre de empresa	Puesto	Actividad
Privado	Servicios profesionales, científicos y técnicos			AspenTech	Quality Engineer	Pruebas de automatización y de control de calidad.
Privado	Servicios profesionales, científicos y técnicos			Mariachi IO HQ	Junior	Programación de páginas web y aplicaciones móviles
Privado	Servicios profesionales, científicos y técnicos			Octaplus	Técnico de muestreo	Muestreo de combustibles derivados del petróleo
Privado	Servicios profesionales, científicos y técnicos			Rosen Group	Analista SIG	Generación y corrección de rutas para gasoductos y oleoductos
Privado	Servicios profesionales, científicos y técnicos			SPS Solutions	Consultor TI	Crear software para diferentes compañías de México y tecnología nueva
Privado	Servicios profesionales, científicos y técnicos			Scitum	Ingeniero en analítica de servicios de	Monitoreo, detección y análisis de eventos de ciberseguridad
Privado	Servicios profesionales, científicos y técnicos			WS Ingeniería y Servicios	Ingeniero en procesos	Responsable de calidad bajo la ISO 9001
Privado	Servicios de apoyo a los negocios, manejo de desecho y servicios de remediación			Teleperformance	Agente telefónico	Atención telefónica
Privado	Servicios educativos			Colegio Moderno Tepeyac	Profesor(a)	Docencia
Privado	Telecomunicaciones			Gistic	Administrador de proyectos	Administración e instalación de firmware

Programa de Vinculación con los Egresados de la UNAM

Sector	Rama económica	Nivel de Gobierno	Dependencia	Nombre de empresa	Puesto	Actividad
Privado	Telecomunicaciones			Si Networks	Gerente de proyecto	Dar servicio a sitios con WIFI IZZI como mantenimiento.

Temas importantes que los egresados considera que faltaron en el plan de estudios

Temas
Más temas de perforación y seguridad.
Temas relacionados a software que se utiliza en la industria.
Uso de programas relacionados a la industria mayor enfocados y actualizados.
Ver toda la cadena de valor de la industria.
Legislación, regulación y actualización de nuevas tecnologías.
Actualizar, orientación a una rama específica.
Prospección y exploración geofísica, laboratorio y química.
Perforación, herramientas, actualizar técnicas.
Temas relacionados al manejo e interpretación de datos.
Administración, costos, economía y finanzas.
Innovación energética y tecnologías de inteligencia artificial.
Materias más aplicadas en general.
Uso de software.
Perforación.
Perforación y terminación de pozos de alta presión y temperatura, programación.
Tecnologías actuales, herramientas computacionales y legislación.
Más prácticas de campo, actualizar la información y enfoque internacional.
Inglés, yacimientos no convencionales.
Análisis de datos y manejos de bases de datos, trato con clientes.
Química orgánica, procesos de generación de energía
Temas administrativos, reformas y administración de recursos.
Perforaciones direccionales, uso de herramientas de perforación.
Finanzas y emprendimiento.
Yacimientos de gas, corporación no convencional, comercialización.
Legislación (reforma energética).
Materias relacionadas con finanzas e idiomas.
Materias relacionadas al sector offshore y midstream.
Temas prácticos de ingeniería petrolera y computación.
Recuperación mejorada, ingeniería de yacimientos de gas y prácticas profesionales.
Profundizar más.
Liderazgo, hablar en público.
Actualizar técnicas.

Temas
Economía y administración.
Prácticas, materias actualizadas, finanzas personales y marco regulatorio.
Sistemas de calidad, administración y emprender empresas
Negocios.
Temas de estructura de contratos.
Análisis económico-financiero y negociación.
Finanzas, energía, economía, teoría del pensamiento, etc.
Redacción, hablar en público, análisis y más del ámbito laboral.
Reforma energética.